

RELATÓRIO FINAL DO CONVÊNIO Nº 017/2018 IAP / PMC
ATIVIDADES DO CENTRO DE APOIO À FAUNA SILVESTRE (CAFS) DE
CURITIBA



Departamento de Pesquisa e Conservação da Fauna
Secretaria Municipal do Meio Ambiente

CONVÊNIO INSTITUTO ÁGUA E TERRA – PR



CURITIBA



**INSTITUTO
ÁGUA E TERRA**



CURITIBA, 2021.



PREFEITURA MUNICIPAL DE CURITIBA
SECRETARIA MUNICIPAL DO MEIO AMBIENTE
DEPARTAMENTO DE PESQUISA E CONSERVAÇÃO DA FAUNA/MAPCF
CENTRO DE APOIO À FAUNA SILVESTRE -CAFS

PREFEITURA MUNICIPAL DE CURITIBA

Rafael Greca de Macedo
Prefeito

SECRETARIA MUNICIPAL DO MEIO AMBIENTE

Marilza do Carmo Oliveira Dias
Secretária

SUPERINTENDENCIA DE CONTROLE AMBIENTAL

Ibson Gabriel Martins de Campos
Superintendente

DEPARTAMENTO DE PESQUISA E CONSERVAÇÃO DA FAUNA

Edson Ferraz Evaristo de Paula
Diretor

CENTRO DE APOIO Á FAUNA SILVESTRE – CAFS

Patrícia Weckerlin e Silva
Responsável técnica

CURITIBA, 2021.



RELATÓRIO TÉCNICO FINAL CONVÊNIO Nº 017/2018 IAP / PMC

1. INTRODUÇÃO

Nas cidades atuais, especialmente em municípios que adotam uma gestão com ênfase para as questões relacionadas ao meio ambiente, cada vez mais se observa que as espécies de animais silvestres estão se adaptando à convivência urbana. Atualmente em Curitiba são mais de 100 km² de áreas verdes, distribuídos na cidade entre os 1.127 espaços como praças, eixos, largos e jardins ambientais, os 27 Parques, 16 Bosques, 1 Jardim Botânico, 8 Bosques de Conservação da Biodiversidade Urbana, 1 Refúgio de Vida Silvestre, 2 Estações Ecológicas e 33 Reservas Particulares do Patrimônio Natural Municipais, que permitem a existência de uma rica biodiversidade e a presença marcante da fauna nativa.

O Departamento de Pesquisa e Conservação da Fauna (MAPCF), da Prefeitura de Curitiba, tem por finalidade executar a gestão dessa fauna urbana e gerencia projetos sobre a fauna, tanto doméstica quanto silvestre, além de promover a divulgação das espécies como ferramenta de educação para a conservação da fauna. Nesse contexto e considerando a Lei Federal Complementar nº 140/2011, que Fixa normas, nos termos dos incisos III, VI e VII do caput e do parágrafo único do art. 23 da Constituição Federal, para a cooperação entre a União, os Estados, o Distrito Federal e os Municípios nas ações administrativas decorrentes do exercício da competência comum relativas à proteção das paisagens naturais notáveis, à proteção do meio ambiente, ao combate à poluição em qualquer de suas formas e à preservação das florestas, da fauna e da flora; e o Capítulo II, art. 4º, Inciso II da mesma Lei Complementar, que estabelece que os entes federativos podem se valer, entre outros, dos seguintes instrumentos de cooperação institucional: - convênios, acordos de cooperação técnica e outros instrumentos similares com órgãos e entidades do Poder Público, respeitado o art. 241 da Constituição Federal, destacou-se a



possibilidade e a vantajosidade da proposição da presente parceria entre o Órgão Ambiental Estadual do Governo do Paraná e a Secretaria Municipal do Meio Ambiente de Curitiba.

2. ATIVIDADES DO CENTRO DE APOIO À FAUNA SILVESTRE

O Centro de Apoio à Fauna Silvestre (CAFS) nasceu pela formalização do Termo de Convênio nº 017/2018 entre o antigo INSTITUTO AMBIENTAL DO PARANÁ – IAP, atual INSTITUTO ÁGUA E TERRA – IAT, e o MUNICÍPIO DE CURITIBA, para um período de execução de 24 meses. A oficialização da parceria ocorreu com a lavratura do Termo de Convênio em 13 de dezembro de 2018, com posterior início das atividades práticas inerentes ao objeto ocorrendo em 21/01/2019 (Imagem 1).

Este convênio teve por objetivo o estabelecimento de ações comuns para o recebimento e atendimento de animais silvestres nativos e exóticos, apreendidos e/ou entregues, que necessitavam de triagem, tratamento clínico/veterinário, soltura, eutanásia ou destinação final e o presente relatório técnico tem como finalidade apresentar as ações realizadas e os números resultantes da execução do objeto nos 24 meses do referido convênio.

A categoria de manejo de fauna CAFS até então não existia e o estabelecimento da parceria em tela serviu de referência para a publicação da Resolução Conjunta IAP/SEDEST Nº 017/2019, que *criou a categoria de manejo de fauna Centro de Apoio à Fauna Silvestres CAFS) e deu outras providências*, preconizando a regionalização dos locais de apoio à fauna no Estado do Paraná.

Trata-se, diferentemente de um Centro de Triagem de Animais Silvestres (CETAS) convencional, de local com equipe mínima, estrutura simplificada e capacidade máxima física limitada para o alojamento de fauna. Essas características refletem a filosofia de funcionamento do CAFS, que deve servir como local de passagem ou realmente uma área de apoio prévio aos encaminhamentos efetivos dos animais.

Para garantir a regularidade de funcionamento, o Município de Curitiba cumpriu as etapas exigidas e recebeu do IAT a Licença de Operação nº 36056,



com validade até 29/04/2023, para o CETAS – Capão da Imbuia, posteriormente nominado CAFS.

O IAT efetuou quatro repasses de R\$75.000,00, totalizando o recurso de R\$300.000,00 previsto para o Convênio, que possibilitou a aquisição de insumos (ingredientes alimentares, medicamentos, acessórios, etc) para a manutenção dos animais, conforme apresentado no ANEXO 01. Ao Município coube os investimentos em estrutura, custos fixos e equipes.



Imagem 01. Captura de tela da notícia que publicizou o início das atividades do Convênio nº 017/2018 IAP-PMC (Notícia: <http://www.aen.pr.gov.br/modules/noticias/article.php?storyid=100738&tit=Sede-do-IAP-de-Curitiba-nao-recebera-mais-animais-silvestres>)



PREFEITURA MUNICIPAL DE CURITIBA
SECRETARIA MUNICIPAL DO MEIO AMBIENTE
DEPARTAMENTO DE PESQUISA E CONSERVAÇÃO DA FAUNA/MAPCF
CENTRO DE APOIO À FAUNA SILVESTRE -CAFS

O Município, por meio da Secretaria da Comunicação Social, desenvolveu comunicação visual institucional própria para a parceria e providenciou a instalação de placa no espaço de funcionamento do CAFS, conforme imagem 02 abaixo.



Imagem 02. Vista da fachada do Centro de Apoio à Fauna Silvestre (CAFS) de Curitiba

Para controle das atividades de rotina e manutenção do histórico de animais atendidos, além de um livro de registro físico, foi criado em comum acordo pelas instituições parceiras uma planilha digital.

Todos os animais que passam pelo CAFS recebem um número próprio de identificação que é registrado em ficha de recebimento. Há também prontuário médico-veterinário e, para aqueles que têm a possibilidade de soltura é realizada avaliação técnica específica, e no caso das aves também quanto à aptidão de soltura, após a liberação clínica pelo médico veterinário. Modelos dessas documentações se encontram no ANEXO 02.

Do início, em 21/01/2019, até 20/01/2021, o CAFS recebeu o total de 5.004 animais silvestres (gráficos 01, 02, 03 e 04) das mais variadas espécies (imagens 03, 04, 05, 06, 07, 08, 09 e 10) oriundos de apreensão, de resgate ou de entrega voluntária (gráficos 05 e 06). No primeiro ano de funcionamento, entre



PREFEITURA MUNICIPAL DE CURITIBA
SECRETARIA MUNICIPAL DO MEIO AMBIENTE
DEPARTAMENTO DE PESQUISA E CONSERVAÇÃO DA FAUNA/MAPCF
CENTRO DE APOIO À FAUNA SILVESTRE -CAFS

21/01/2019 e 20/01/2020, o número total de animais recebidos foi de 3.113, enquanto no mesmo período para o ano seguinte foi de 1891.



Gráfico 01. Números de animais recebidos no CAFS durante a execução do Convênio nº 017/2018 IAP-PMC, correspondentes aos períodos de 21/01/2019-20/01/2020 (ano 1) e 21/01/2020-20/01/2021 (ano 2).



Gráfico 02. Números de animais recebidos no Centro de Apoio à Fauna Silvestre (CAFS) de Curitiba, por táxon, durante a execução do Convênio nº 017/2018 IAP-PMC.

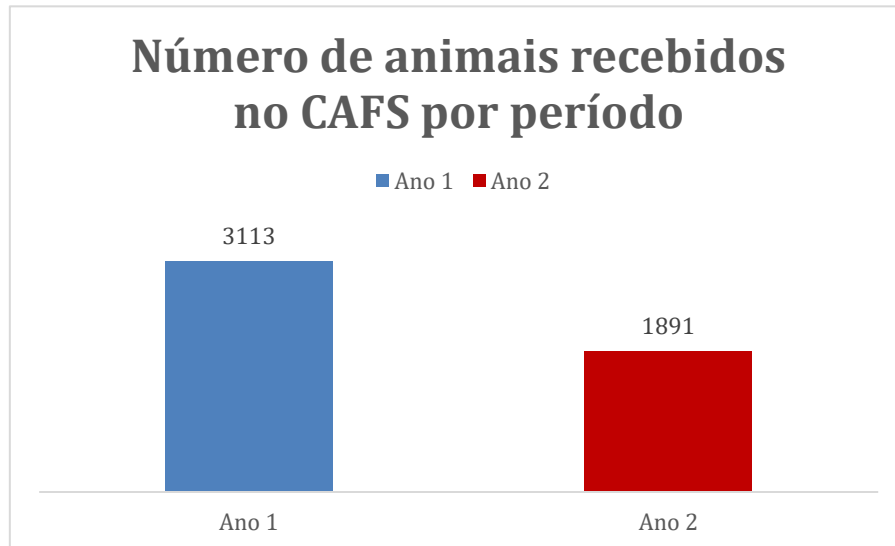

Táxons recebidos no CAFS no Ano 1

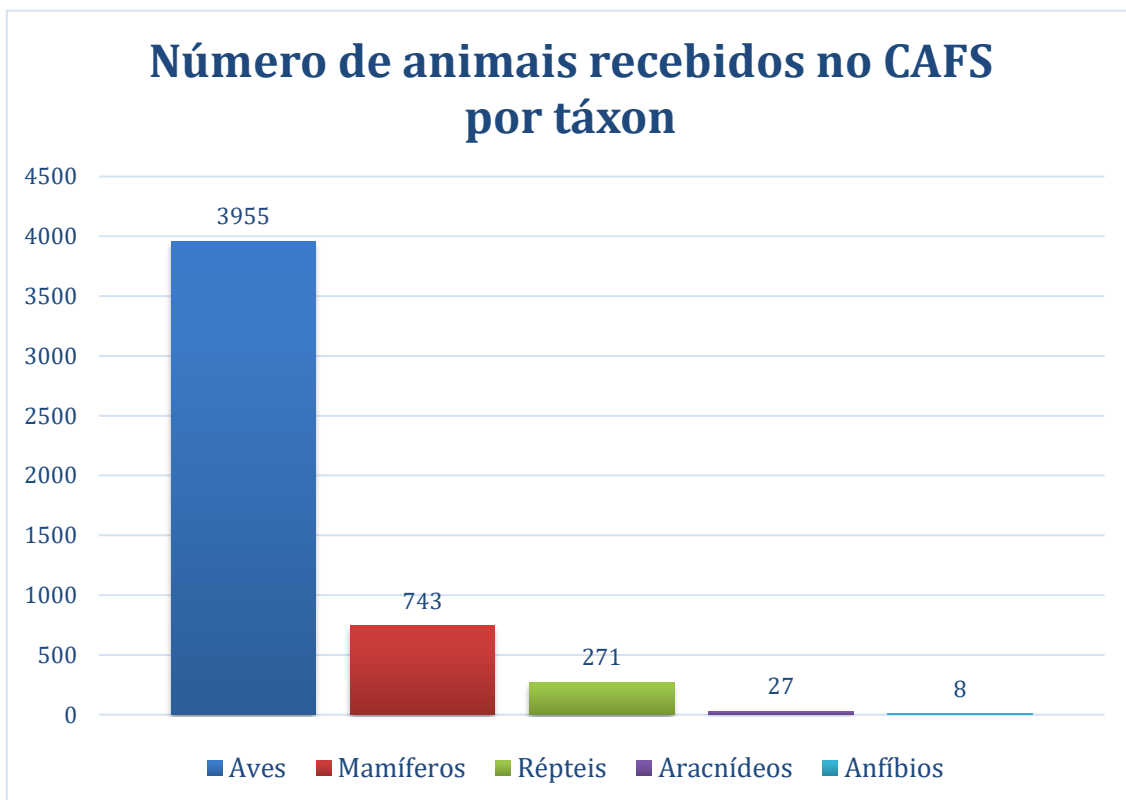
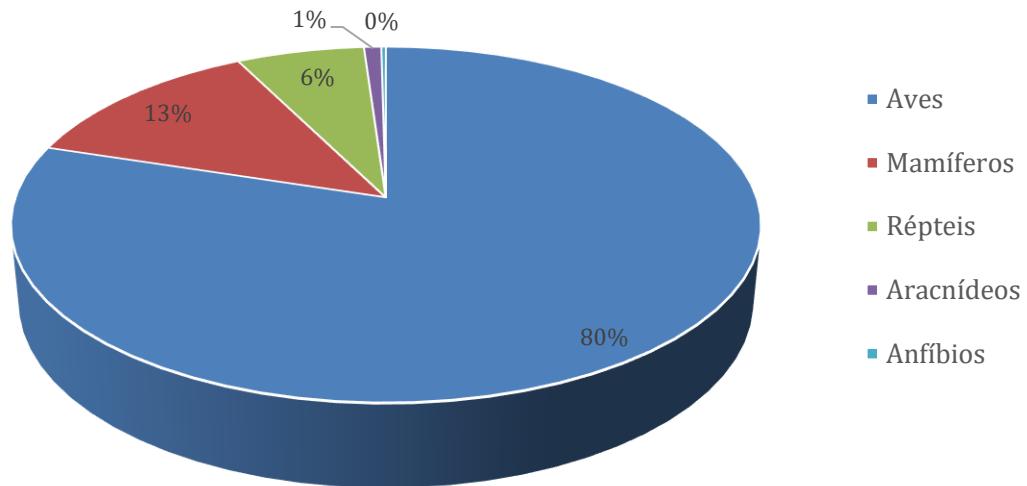

Táxons recebidos no CAFS no Ano 2

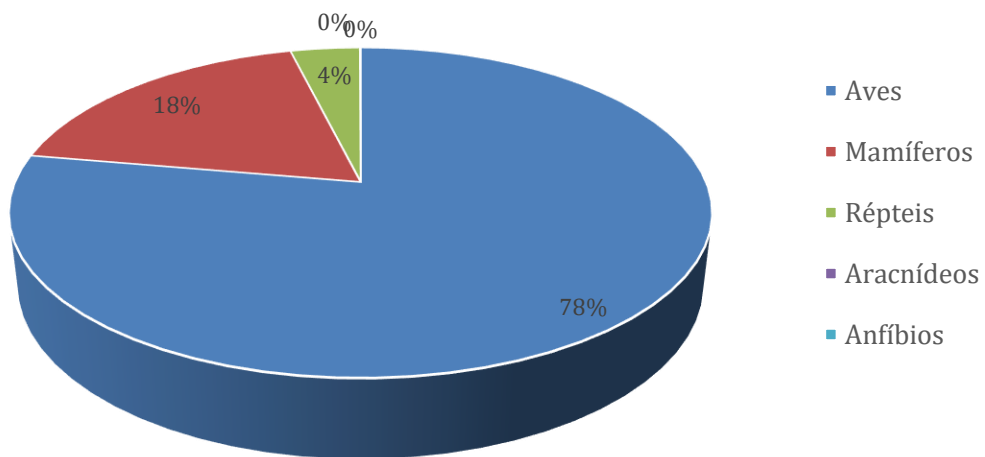

Gráficos 03 e 04. Percentuais, por táxon, de animais recebidos no Centro de Apoio à Fauna Silvestre (CAFS) de Curitiba correspondentes aos períodos de 21/01/2019-20/01/2020 (ano 1) e 21/01/2020-20/01/2021 (ano 2) durante a execução do Convênio nº 017/2018 IAP-PMC.



PREFEITURA MUNICIPAL DE CURITIBA
SECRETARIA MUNICIPAL DO MEIO AMBIENTE
DEPARTAMENTO DE PESQUISA E CONSERVAÇÃO DA FAUNA/MAPCF
CENTRO DE APOIO À FAUNA SILVESTRE -CAFS





PREFEITURA MUNICIPAL DE CURITIBA
SECRETARIA MUNICIPAL DO MEIO AMBIENTE
DEPARTAMENTO DE PESQUISA E CONSERVAÇÃO DA FAUNA/MAPCF
CENTRO DE APOIO À FAUNA SILVESTRE -CAFS



Imagens 03, 04, 05, 06, 07, 08, 09 e 10. Exemplos de animais dos diferentes táxons recebidos no Centro de Apoio à Fauna Silvestre (CAFS) de Curitiba entre 2019 e 2021 (Fotos: Divulgação MAPCF/SMMA).

Nos primeiros 12 meses o recebimento de animais resgatados foi similar ao total de indivíduos oriundos de apreensões, sendo respectivamente 1711 e 1310, conforme o gráfico 05. No segundo período, que corresponde essencialmente ao ano de 2020, tendo em vista as publicações do Decreto Estadual nº 4230/2020 de 16 de março de 2020, que “Dispõe sobre as medidas para enfrentamento da emergência de saúde pública de importância internacional decorrente do Coronavírus - COVID-19”, e do Decreto Municipal nº 421/2020, também de 16 de março de 2020, que declarou “Situação de Emergência em Saúde Pública em decorrência da infecção humana pelo novo Coronavírus (COVID 19)”, o recebimento de entregas voluntárias de animais sob posse irregular e as ações com encaminhamento de animais de apreensão tiveram redução significativa, no entanto, evidenciando-se ainda a elevada demanda pelo recebimento de animais resgatados feridos ou potencialmente órfãos.



Modo de entrada dos animais no CAFS



Gráfico 05. Modalidade de entrada dos animais no Centro de Apoio à Fauna Silvestre (CAFS) de Curitiba, por táxons, correspondentes aos períodos de 21/01/2019-20/01/2020 (ano 1) e 21/01/2020-20/01/2021 (ano 2) durante a execução do Convênio nº 017/2018 IAP-PMC.

Modo de entrada dos animais no CAFS



Gráfico 06. Percentuais por modalidade de entrada dos animais no Centro de Apoio à Fauna Silvestre (CAFS) de Curitiba durante a execução do Convênio nº 017/2018 IAP-PMC.

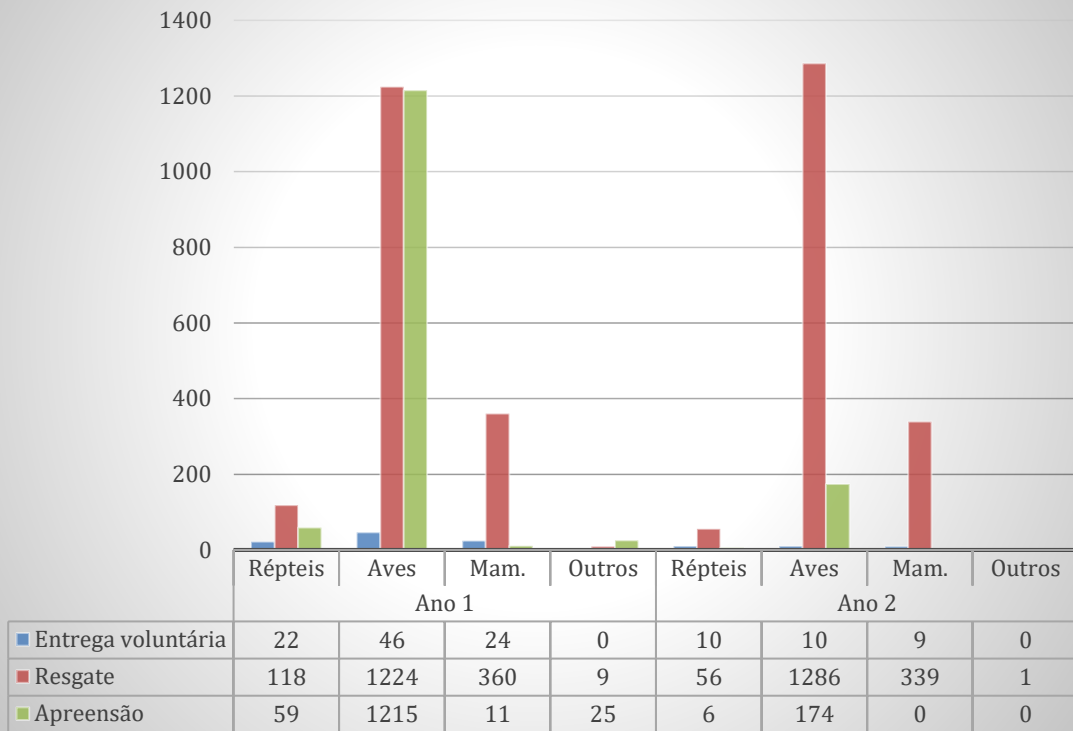

As apreensões foram realizadas, com os respectivos animais encaminhados ao CAFS, principalmente pelo Batalhão da Polícia Ambiental Força Verde e pela Delegacia de Proteção ao Meio Ambiente, ambas do Governo do Estado do Paraná. Contudo, a existência do CAFS possibilitou também ao Município instaurar maior atenção às denúncias recebidas pela Central 156 referentes a animais silvestres (Imagens 11, 12, 13 e 14), ocasionando apreensões representativas pela equipe de fiscalização da Rede de Proteção Animal do Município, como no caso do macaco-prego mantido em condições inadequadas numa residência apresentado abaixo.

meio ambiente

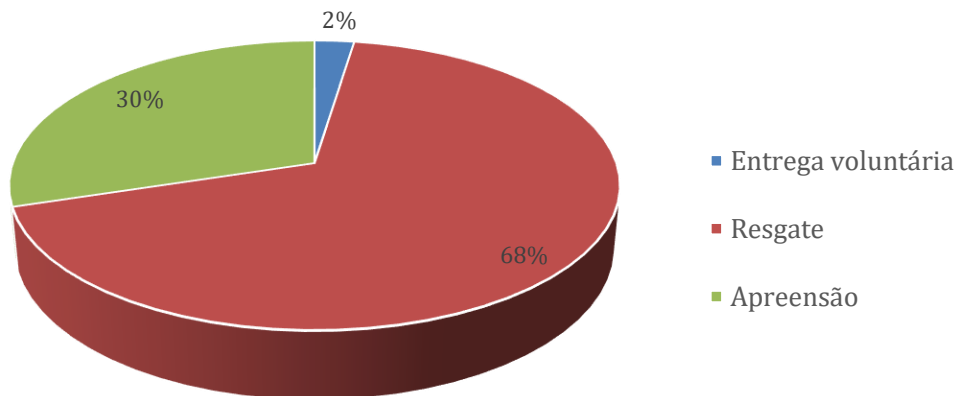
Fiscalização apreende macaco e 15 aves vítimas de maus-tratos em Curitiba

Por **Gazeta do Povo** 29/01/2019 08:40



Macaco apreendido pela fiscalização vivia 30 anos em uma residência no bairro Portão. | Foto: Valdecir Galor / prefeitura de Curitiba/

Fiscalização da prefeitura de Curitiba e do Batalhão Ambiental da Polícia Militar (PM) apreendeu um macaco e 15 aves silvestres segunda-feira (28). O primata, um macaco-prego, vivia em uma residência no bairro Portão

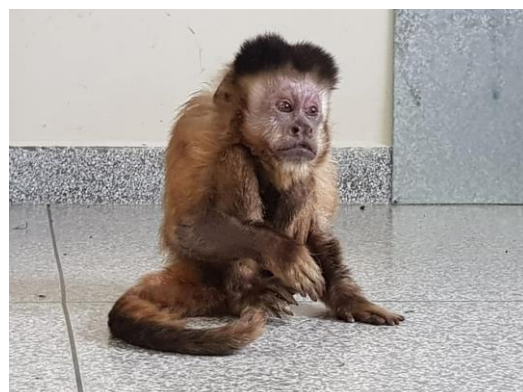



PREFEITURA MUNICIPAL DE CURITIBA
SECRETARIA MUNICIPAL DO MEIO AMBIENTE
DEPARTAMENTO DE PESQUISA E CONSERVAÇÃO DA FAUNA/MAPCF
CENTRO DE APOIO À FAUNA SILVESTRE -CAFS



Imagens 11, 12, 13 e 14. Apreensões realizadas pelo Município com o encaminhamento de animais ao Centro de Apoio à Fauna Silvestre (CAFS) de Curitiba (Fotos: Divulgação MAPCF/SMMA e SMCS/PMC; Notícia: <https://www.gazetadopovo.com.br/curitiba/fiscalizacao-apreende-macaco-e-15-aves-vitimas-de-maus-tratos-em-curitiba-0cap6tatpepxfzks7kgq7q3w6/>)

Quanto à origem dos animais recebidos pelo setor no período, 61,6% dos atendimentos corresponderam ao Município de Curitiba e 37,8% de outras cidades, conforme gráficos 07 e 08. Ressalta-se a grande demanda própria inerente ao Município de Curitiba, em especial quanto ao recebimento e atendimento de animais silvestres resgatados.



Gráfico 07. Origem dos animais no Centro de Apoio à Fauna Silvestre (CAFS) de Curitiba, por táxons durante a execução do Convênio nº 017/2018 IAP-PMC.



PREFEITURA MUNICIPAL DE CURITIBA
SECRETARIA MUNICIPAL DO MEIO AMBIENTE
DEPARTAMENTO DE PESQUISA E CONSERVAÇÃO DA FAUNA/MAPCF
CENTRO DE APOIO À FAUNA SILVESTRE -CAFS

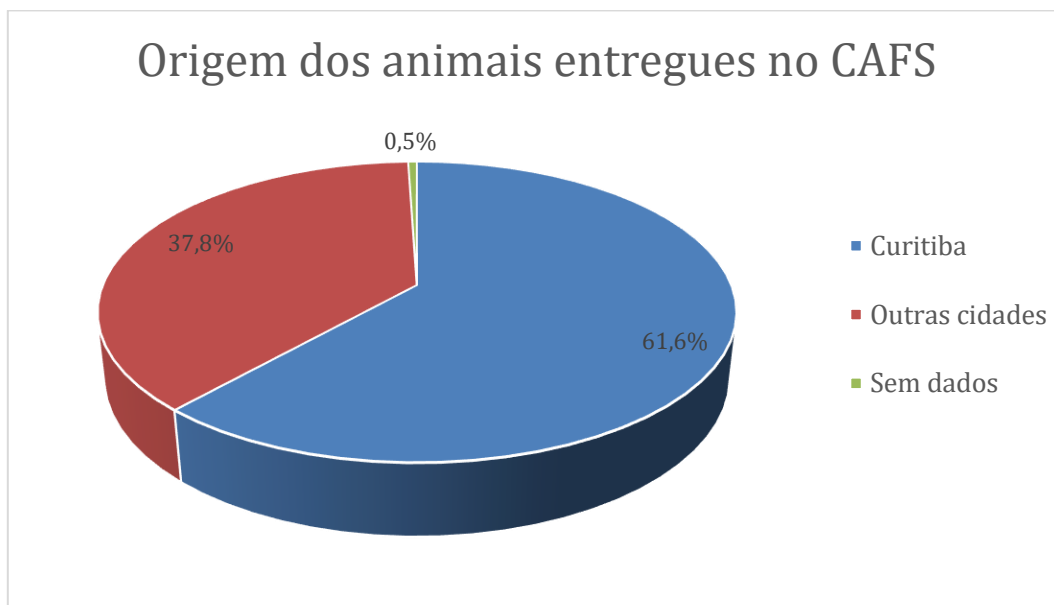

Gráfico 08. Origem dos animais, por modalidade de entrada, no Centro de Apoio à Fauna Silvestre (CAFS) de Curitiba durante a execução do Convênio nº 017/2018 IAP-PMC.

Alguns exemplos de animais oriundos de apreensão recebidos CAFS são apresentados nas Imagens 15, 16, 17, 18 e 19.



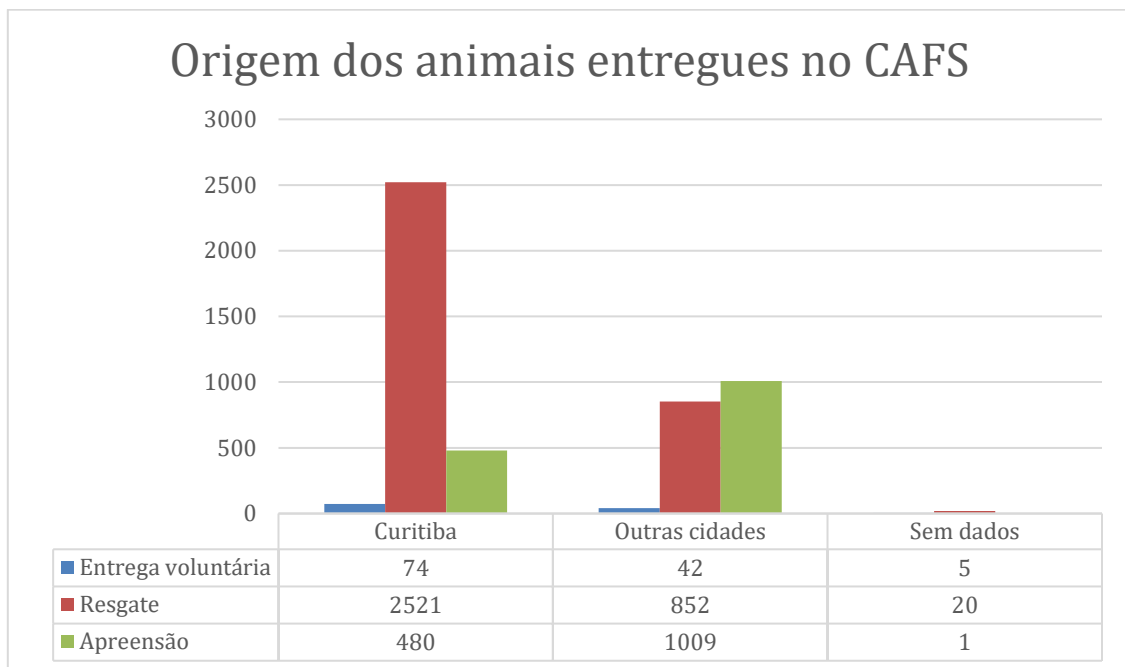

PREFEITURA MUNICIPAL DE CURITIBA
SECRETARIA MUNICIPAL DO MEIO AMBIENTE
DEPARTAMENTO DE PESQUISA E CONSERVAÇÃO DA FAUNA/MAPCF
CENTRO DE APOIO À FAUNA SILVESTRE -CAFS



Imagens 15, 16, 17, 18 e 19. Exemplos de animais oriundos de apreensão recebidos no Centro de Apoio à Fauna Silvestre (CAFS) de Curitiba entre 2019 e 2021 (Fotos: Divulgação MAPCF/SMMA).

Os animais entregues ao CAFS passam por uma avaliação clínica inicial (imagens 20, 21 e 22), sendo que os casos de baixa complexidade são atendidos pelos médicos veterinários próprios do MAPCF/CAFS e os casos de média ou alta complexidade são encaminhados pelo IAT para clínica ou hospital parceiro.



PREFEITURA MUNICIPAL DE CURITIBA
SECRETARIA MUNICIPAL DO MEIO AMBIENTE
DEPARTAMENTO DE PESQUISA E CONSERVAÇÃO DA FAUNA/MAPCF
CENTRO DE APOIO À FAUNA SILVESTRE -CAFS

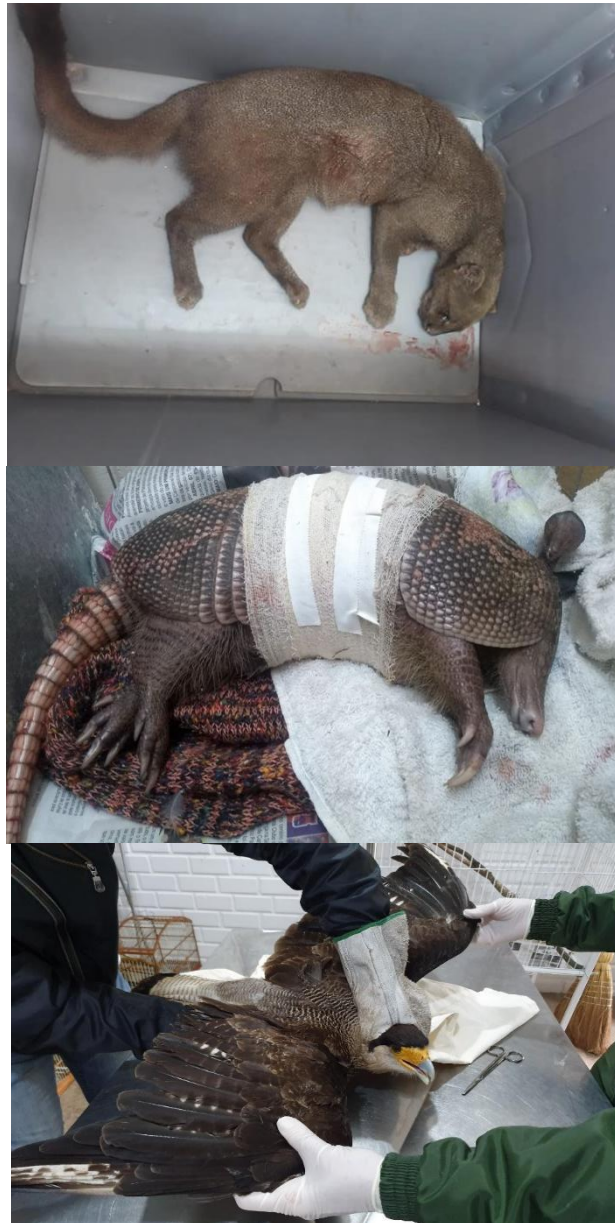

Imagens 20, 21 e 22. Animais vítimas de atropelamentos ou acidentes com material cortante - Atendimento e avaliação clínica no ambulatório do Centro de Apoio à Fauna Silvestre (CAFS) de Curitiba (Fotos: Divulgação MAPCF/SMMA).

Pelas características dos animais levados ao CAFS, muitos resgatados em situação de risco com condição clínica emergencial, a taxa de mortalidade ficou próxima de 36% no período. Constatou-se ainda que algumas espécies insetívoras, como andorinha-pequena-de-casa (*Pygochelidon cyanoleuca*) e andorinhões-de-chaminé (*Chaetura meridionalis*), apresentam manejo extremamente peculiar e não houve êxito na criação de diversos grupos de ninhegos recebidos, sendo que os animais desenvolveram bem até determinada fase mas acabavam morrendo em seguida. Especialmente no início, devido



ainda ao período de adaptação da equipe para a nova atividade e mesmo às condições de estrutura simplificada próprias da categoria de manejo de fauna ainda em consolidação, algumas fugas também ocorreram. O gráfico 09 apresenta os percentuais por modalidade de perdas de animais no CAFS.



Gráfico 09. Baixas de animais no Centro de Apoio à Fauna Silvestre (CAFS) de Curitiba durante a execução do Convênio nº 017/2018 IAP-PMC.

Por outro lado, a sobrevivência de animais foi relevante e 67% destes animais recuperados tiveram a possibilidade de retorno ao ambiente natural (gráfico 10). O IAT é o órgão responsável pela autorização e pela realização das solturas, assim como pelas destinações de animais impossibilitados de devolução na natureza para empreendimentos mantenedores de fauna. Durante o período de execução do convênio algumas atividades foram realizadas de forma conjunta (Imagens 23, 24 e 25), bem como em torno de 50 animais foram também absorvidos no acervo do Zoológico Municipal de Curitiba.

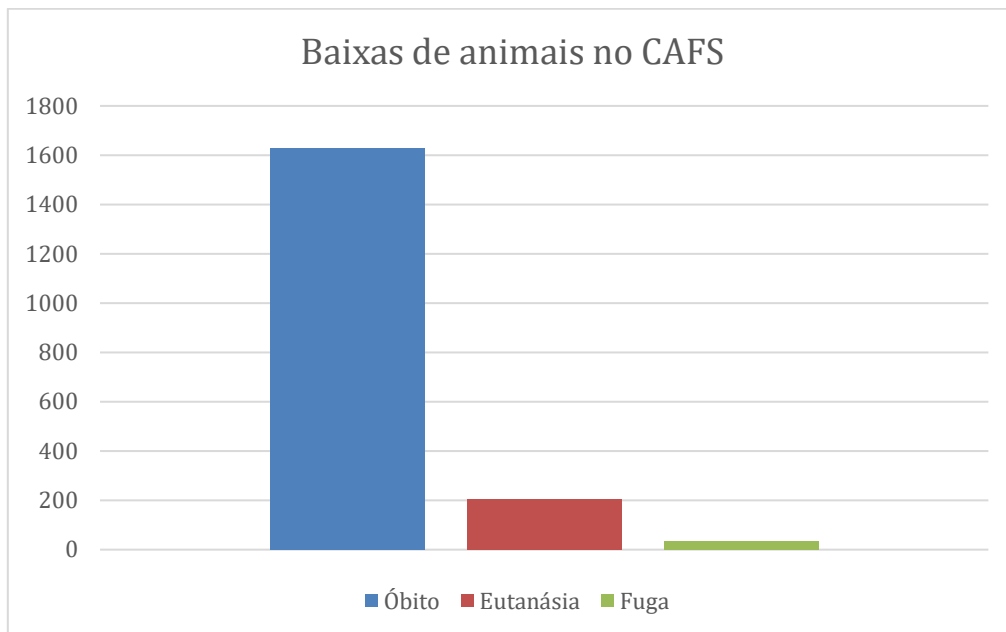

Percentual por modalidade de destinação de animais recuperados

■ Soltura ■ Empreendimento ou termo de guarda



Gráfico 10. Percentuais das destinações de animais recuperados no Centro de Apoio à Fauna Silvestre (CAFS) de Curitiba durante a execução do Convênio nº 017/2018 IAP-PMC.



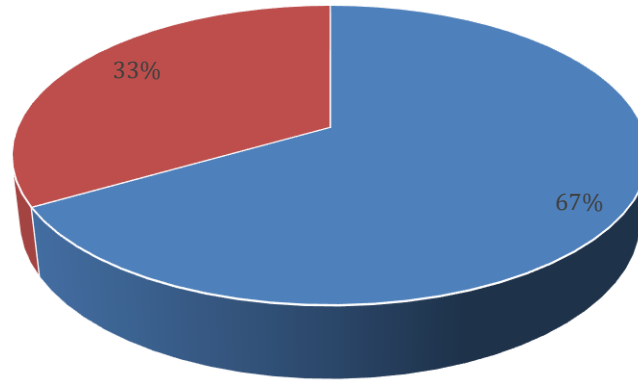

PREFEITURA MUNICIPAL DE CURITIBA
SECRETARIA MUNICIPAL DO MEIO AMBIENTE
DEPARTAMENTO DE PESQUISA E CONSERVAÇÃO DA FAUNA/MAPCF
CENTRO DE APOIO À FAUNA SILVESTRE -CAFS

curitiba.pr.gov.br/noticias/antes-ameaçados-canarios-e-coleirinhos-voltam-a-voar-no-ceu-de-curitiba/50833

Soltura de aves

Antes ameaçados, canários e coleirinhos voltam a voar no céu de Curitiba

05/06/2019 14:21



Imagens 23, 24 e 25. Ações conjuntas PMC e IAT para a soltura de animais recuperados no Centro de Apoio à Fauna Silvestre (CAFS) de Curitiba (Notícia: <https://www.curitiba.pr.gov.br/noticias/antes-ameaçados-canarios-e-coleirinhos-voltam-a-voar-no-ceu-de-curitiba/50833>)

Na época da primavera, que coincide com a estação reprodutiva de diversas espécies da fauna silvestre, aumenta significativamente a procura do setor para a entrega de filhotes resgatados, principalmente de aves e de mamíferos (gráfico 11 e Imagens 26, 27, 28, 29, 30, 31, 32 e 33).



Gráfico 11. Animais potencialmente órfãos resgatados e entregues ao Centro de Apoio à Fauna Silvestre (CAFS) de Curitiba durante a execução do Convênio nº 017/2018 IAP-PMC.



PREFEITURA MUNICIPAL DE CURITIBA
SECRETARIA MUNICIPAL DO MEIO AMBIENTE
DEPARTAMENTO DE PESQUISA E CONSERVAÇÃO DA FAUNA/MAPCF
CENTRO DE APOIO À FAUNA SILVESTRE -CAFS



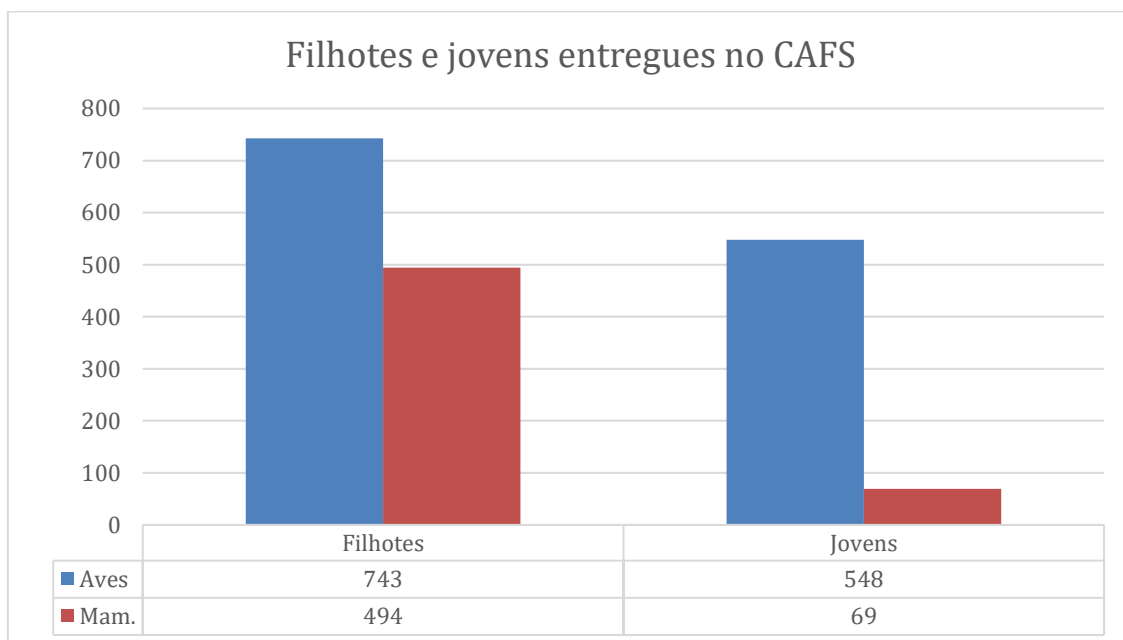
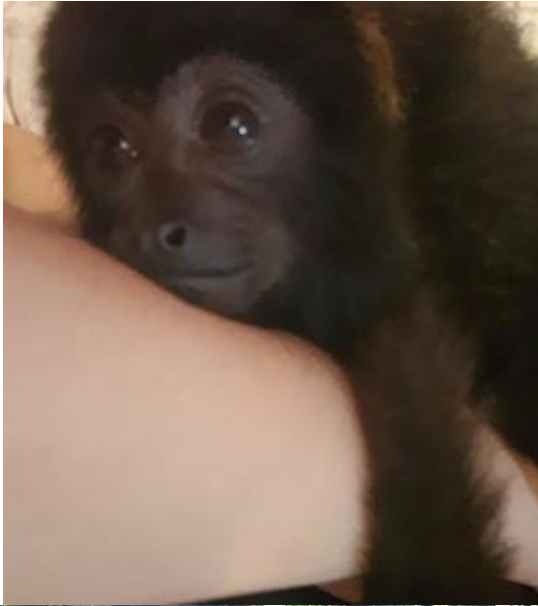

PREFEITURA MUNICIPAL DE CURITIBA
SECRETARIA MUNICIPAL DO MEIO AMBIENTE
DEPARTAMENTO DE PESQUISA E CONSERVAÇÃO DA FAUNA/MAPCF
CENTRO DE APOIO À FAUNA SILVESTRE -CAFS



Imagens 26, 27, 28, 29, 30, 31, 32 e 33. Filhotes entregues no Centro de Apoio à Fauna Silvestre (CAFS) de Curitiba (Fotos: Divulgação MAPCF/SMMA)



3. CONSIDERAÇÕES FINAIS

Nota-se que o objeto firmado pelo Convênio nº 017/2019 IAP-PMC foi cumprido de acordo com o plano de trabalho e as informações técnicas apresentadas neste relatório, complementadas pelo relatório financeiro constante do Sistema Integrado de Transferências – SIT do Tribunal de Contas do Estado do PR, comprovam a aplicação dos recursos para os fins indicados.

A experiência dos 24 meses de existência e funcionamento do CAFS ressalta a grande demanda por atenção à fauna urbana no Município de Curitiba e os dados registrados poderão servir de amparo ao estabelecimento de políticas públicas relacionadas à fauna silvestre, contribuindo com o planejamento de novas parcerias e com a gestão dos CAFS. Também, evidencia-se a importância dos empreendimentos mantenedores de fauna para assumir os cuidados de animais vitimados impossibilitados de retorno ao ambiente natural.



PREFEITURA MUNICIPAL DE CURITIBA
SECRETARIA MUNICIPAL DO MEIO AMBIENTE
DEPARTAMENTO DE PESQUISA E CONSERVAÇÃO DA FAUNA/MAPCF
CENTRO DE APOIO À FAUNA SILVESTRE -CAFS

ANEXO 01 – REPASSES E USO DO RECURSO

Dotação Orçamentária	Data Empenho	Numero Empenho	Data Pagamento	Valor Pagamento	Documento
69.031.18.541.0014.3064.3.3.40.41.01	14/12/2018	18001678	23/01/2019	R\$75.000,00	TED - 57121801500160
69.031.18.541.0014.3064.3.3.40.41.01	14/12/2018	19000402	09/08/2019	R\$75.000,00	TED - 7500000
69.031.18.541.0014.3064.3.3.40.41.01	06/07/2018	19000402	19/12/2019	R\$75.000,00	TED - 19001438
69.031.18.541.0014.3064.3.3.40.41.01	06/07/2018	19000402	16/04/2020	R\$75.000,00	TED - 20001368

Processo licitatório

PE 468/2019 – SMSAN

PE 404/2019 – SMMA

PE 321/2019 – SMMA

PE 217/2019 – SMMA

PE 149/2019 – SMAB

PE 025/2020 – SMMA

PE 098/2020 – SMMA

PE 283/2020 SMMA

PE 123/2020 SMMA

OBJETO

"AQUISIÇÃO DE RAÇÕES, LEITE SUBSTANCIAL E SAL MINERAL PARA OS ANIMAIS"

"AQUISIÇÃO DE MEDICAMENTOS, MATERIAIS VETERINÁRIOS"

"AQUISIÇÃO DE ANILHAS, ALICATES, MICROCHIP E APLICADOR DE MICROCHIP"

"AQUISIÇÃO DE MEDICAMENTOS, EQUIPAMENTOS, MATERIAIS PARA CONTENÇÃO DE FAUNA, FERRAGENS, FERRAMENTAS MANUAIS E ELÉTRICAS"

"AQUISIÇÃO DE PRODUTOS ALIMENTÍCIOS: RAÇÕES, CEREAIS, SEMENTES, HORTALIÇAS, PRODUTOS LÁCTEOS E CARNES

"AQUISIÇÃO DE ANILHAS E ALICATES PARA MARCAÇÃO DE AVES,

"AQUISIÇÃO DE RAÇÃO, LEITE, SEMENTE, MILHO, PAPA, NÉCTAR E QUIRERA

"AQUISIÇÃO DE MEDICAMENTOS, ACESSÓRIOS"

"AQUISIÇÃO DE PRODUTOS ALIMENTÍCIOS: RAÇÕES, CEREAIS, SEMENTES, HORTALIÇAS, PRODUTOS LÁCTEOS E CARNES



PREFEITURA MUNICIPAL DE CURITIBA
SECRETARIA MUNICIPAL DO MEIO AMBIENTE
DEPARTAMENTO DE PESQUISA E CONSERVAÇÃO DA FAUNA/MAPCF
CENTRO DE APOIO À FAUNA SILVESTRE -CAFS

ANEXO 02 - FICHAS DE ROTINA



Prefeitura Municipal de Curitiba
Secretaria Municipal do Meio Ambiente
Rua Presidente Faria, s/nº Centro
80020-290 Curitiba PR
Tel 41 3350-9939 / 3350-8933 / 3350-9940
www.curitiba.pr.gov.br

TERMO DE ENTREGA VOLUNTARIA DE ANIMAIS SILVESTRES			
Data de entrega:	Grupo:	<input type="checkbox"/> peixe	<input type="checkbox"/> réptil <input type="checkbox"/> ave
	<input type="checkbox"/> invertebrado	<input type="checkbox"/> anfíbio	<input type="checkbox"/> mamífero
Quantidade:	Animal:	Nome científico:	
Local em que o animal foi coletado : <input type="checkbox"/> via pública <input type="checkbox"/> residência <input type="checkbox"/> empresa <input type="checkbox"/> outro Bairro: Município:		Data e hora que o animal foi coletado/:	
Nome do doador:		Número de CPF	Número de RG
Endereço completo do doador:			Telefone do doador
Observação:		Destino:	
Servidor que recebeu		Matrícula	Local de recebimento: <input type="checkbox"/> Passeio Público <input type="checkbox"/> Zoológico <input type="checkbox"/> Cafs

Eu,....., portador do () CPF /
() RG; estou realizando a entrega voluntária do (s) animal
(ais) silvestre(s) acima descrito à Rede de Monitoramento e Proteção Animal – RMPA/
Prefeitura Municipal de Curitiba por minha livre e espontânea vontade. Estou ciente
que o animal entregue será destinado de acordo com os pareceres técnicos dos
servidores locais, com base nas legislações ambientais vigentes.

Assinatura: _____

Testemunha: _____

.....RG/CPF:.....

Curitiba, de..... de 20.....



PREFEITURA MUNICIPAL DE CURITIBA
SECRETARIA MUNICIPAL DO MEIO AMBIENTE
DEPARTAMENTO DE PESQUISA E CONSERVAÇÃO DA FAUNA/MAPCF
CENTRO DE APOIO À FAUNA SILVESTRE -CAFS



CURITIBA

Prefeitura Municipal de Curitiba
Secretaria Municipal do Meio Ambiente
Rua Presidente Faria, s/nº Centro
80020-290 Curitiba PR
Tel 41 3350-9939 / 3350-8933 / 3350-9940
www.curitiba.pr.gov.br

DECLARAÇÃO DE RECEBIMENTO DE ANIMAL SILVESTRE

Eu,,
portador do CPF..... RG.....;
residente à rua;
telefone ().....; **DECLARO TER RECEBIDO**, na
presente data, do Centro de Apoio à Fauna Silvestre, o(s) animal(is)
....., sob número do
TERMO CAFS, devidamente autorizado(s)
pelo Instituto Ambiental do Paraná através do encaminhamento numero:
.....

Declaro que estou recebendo o animal em condições de saúde e sanitárias adequadas para a convivência domiciliar.

Assinatura: _____

Servidor que realizou a entrega: _____

Matrícula _____

Curitiba, de..... de 2.....



PREFEITURA MUNICIPAL DE CURITIBA
SECRETARIA MUNICIPAL DO MEIO AMBIENTE
DEPARTAMENTO DE PESQUISA E CONSERVAÇÃO DA FAUNA/MAPCF
CENTRO DE APOIO À FAUNA SILVESTRE -CAFS



PREFEITURA MUNICIPAL DE CURITIBA
SECRETARIA MUNICIPAL DO MEIO AMBIENTE
DEPARTAMENTO DE PESQUISA E CONSERVAÇÃO DA FAUNA
DIVISÃO DO MUSEU DE HISTÓRIA NATURAL

Protocolo

Aptidão de vôo para soltura de aves

Identificação

Nº anilha:

Espécie:

Nome vulgar:

Data:

Peso:

Tamanho

Bico:

Tarso:

Comprimento total:

1. Avaliação clínica, apto? () sim () não

Plumagem:

Mudas:

Asas:

Patas:

Visão:

Bico:

Audição:

Sistema neurológico:

Alimentação:

Observação: